盛京時報

今日一大張

樓刊

使命極爲重大 決意愼重達成

阿部特派大使談話

【東京十六日】以汪精衞氏爲首班之新中國中央政權、成立期已迫近眉睫、十六日關於際此新政府成立應派遣之特派大使、已決定爲阿部信行大將、該大將當日午後一時入霞山會館、二時四十分招致鈴木興亞院政務部長、聽取意見、約經一小時、繼與小原前內相遠藤前內閣書記官長遂行要談後、對記者團談話如左、（圖即阿部大將）

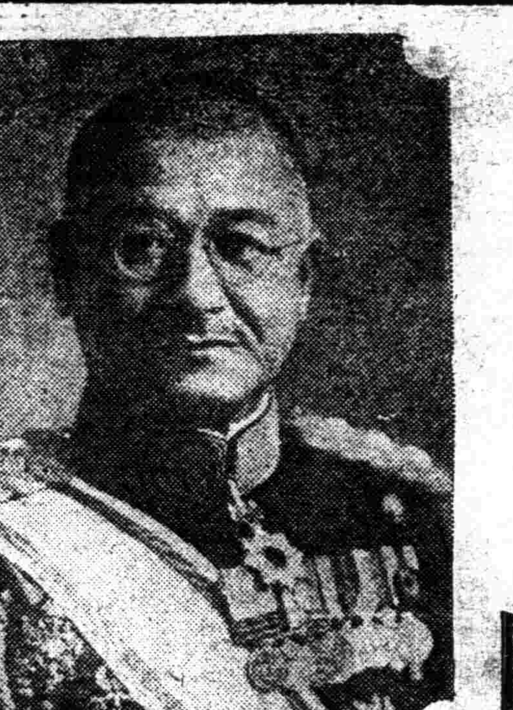

昨日米內首相曾向余言、懇託往中國一行、然於具體的諸事尙未有何等決定之中國、預定通過近將舉開之中央政治會議、成立新中央政府、屆時固當有成立祝典、惟政治會議與政權成立、乃彼國之事、恐我國之大使無列席之必要、且祝典之舉行、大概於下月、在適可時期前往、豈不佳乎、關於駐華期間之事、全然無聞、即關於新政權之承認亦未深得政府之意向故尙不知、而關於特派大使之權限、使命、其他、似於外務省與其關係及興亞院與其關係等得加研究、而乍將希望述於首相者、至於全權團之構成大体使命等、余以爲務必速與興亞院、外務省及其他關係方面協議、待慫了後出發、蓋此次之任務、乃爲負有極其重大之使命、故余決意于愼重堅絕之下、俾無大過而達成此重大使命云

隨員日內將決定

【東京十六日電】對於中國新政權之特派大使、已內定爲阿部信行大將、關於應事隨行之外務省關係隨員、目下於外務省愼重人選中、已決定會於中國活躍之加藤外松公使爲主席隨員、關於參事官、由本省起用人事課長松俊一氏、亦爲決定之目標、故於現地擬拔擢目下於上海供職中之大使館二等書記官杉原荒太氏、而由本省東亞局之起用同局第一課長田尻愛義氏、亦爲有力、待二三日中、告慫人選、再與阿部大將協議後、即正式決定、

阿部特派大使 中國要人歡迎

【南京十六日電】期新中央政府之成立、負日華國交調整之重大使命、由日本政府派遣之特派大使、決定前首相阿部信行大將、還都在即之新生南京之中國要人側、均近以大好感、尤其該大將繼承近衞、平沼兩內閣、成爲事變內閣之首班、甚於近衞聲明之原則、築造日華關係調整之基礎之最高當事者、新政府成立後之日華國交調整上、爲最適任者、頗爲歡迎云

中政會議準備竣事 正式開始事務

各代表將接踵抵寧

【南京十三日電】中央政治會議在即、是以南京各方面、宗全準備竣事、中政會議秘書長褚民誼氏、關於會議事宜作最後協議後、十五日自滬返寧、十六日正午遂在舊考試院設立中央政治會議本部、正式開始事務、該本部與北京路還都準備委員會雞鳴寺間、雪佛蘭四七年式新汽車二十餘輛、往來疾馳、秘書廳門前、立有桃色襟章之新中國憲兵、似在迎此和平建國之首都作新象徵者、著名之鷄鳴寺古刹、如在椅席下、新首都南京、一切均返入和平氣象中、下午一時三十分、由還都第一列車搭乘中政會議委員之先發隊一行、初抵南京、南京車站於站長室之隣室、設還都準備委員會臨時招待所、作爲要人往來之休憩所兼連絡所、警衞之警備隊憲兵隊員、往來頗忙、空氣極形緊張、此外、要人宿舍中最大之中山北路首都飯店、各室均易新品、樓下大廳設有新聞通信社專用電話十數線、合公衆電話在內、電話機數十座羅列其間、似証明中政會議及樹立新政府等在世界歷史上之大展開、而不移時、即可由電波將新中國萌動狀況播於全世界、南京電報局臨時辦事處、亦設於此大廳之一隅、十六日起試驗、自十八日起即行正式辦理、蓋新中國世紀前奏曲、已漸達最高潮、而展開絢爛豪華之旋律矣云

【寫眞】舊考試院

新政府之誕生

與旣成政黨之關係

【上海十六日電】待望中之中央政治會議、將於數日後舉開、繼之即可見新中央政府之光輝誕生、而即成政權之臨時、維新兩政府、根據過去青島會談之決定、決定於新中央政府將誕生前、舉開第八次中華民國政府聯合委員會、遂行解消其發展目的、該聯合委員會、前年九月、以中央政府樹立爲目標於北京舉開第一次會議以來、於北京、南京並青島屢次舉開此第七次中央政府之樹立已有具體化、而本來之使命亦已完成、故計畫繼此次中央政治會議、舉開最終委員會、而當新中央政府成立之際、從來旣成政權所實施之國務、按法統承繼原則、向新政交代、新中央政府與旣成政權及其他地域之關係、大體如左、

一、臨時維新兩政府、應與新中央政府成立同時、廢止其名稱、解消發展目的而歸屬於中央政府行政事務、按則由新政府承繼、

一、但新政府不急激變更現在實施之行政現狀、更將使之即應新時代、

一、武漢、廣東及其他地域、歸趨新中央政府之統治下、根據分治合作原則、各各齊心協力向興亞建設邁進努力發揚新中央政府誕生意義、

親美蘇兩派相剋

遂露對立表面化醜態

【南京十七日電】在重慶政權部內親美、親蘇兩派之相剋因爭奪行政院長之職、由裡面工作發展至表面工作、政權部內之對立、遂至呈激化之醜狀、即一、親美派以王寵惠、宋子文等爲中心、趁對美借款成立之機會、斷然排除二面外交、主張任宋子文爲行政院長、以親美外交爲基調、當樹立全面的國交調整、二、反此雖爲親蘇派之孫科、馮玉祥、邵力子等一派、主張反對親美、爲貫徹抗戰繼續、火器軍需品、彈藥及物資等一切海外輸送路、均爲日軍封鎖、不特現在、即在將來、亦難望蘇聯接濟、故在今日、如不完全調整國共間一切、必貽後悔云云、對於親美派失銳對立、反駁須任孫科爲行政院長、以謀調整國交及徹底抗戰、兩派之相剋、刻已將達爆發點云、

和平建國運動經過

汪氏歷盡苦辛始有今日 (上)

日華兩國殷殷待望之汪精衞氏、以東亞新秩序建設及收拾事變爲已任、出馬奔走建國和平運動、辛勤呼號之餘、中國新中央政府、遂將於南京誕生矣、察汪氏之和平救國運動所以有今日者、良非易事、苟非氏有偉大之政治性格、曷克臻此、回顧前此運動經過、可以分爲三個階段、即由南京而漢口、由漢口而重慶、輾轉敗戰、輾轉遷居、其間之運動、是爲第一階段、嗣由重慶逃往河內、此爲第二階段、由河內而移工作根據地於上海、以至今日此爲第三階段、

◇第一階段◇

一般人士、以爲汪氏和平舉措、始於前年十二月廿九日彼在河內對重慶政府發表和平勸告聲明之際、然而彼於捨棄國民黨副總裁國防最高會議副主席重任、毅然脫離重慶以前、使已經幾多階段、吾人爲把握和平救國運動之汪精衞源頭、首先須理解未離渝以前之重慶政權內部工作及其客觀情勢、而此間事情、試讀被呼爲汪精衞第三次聲明之『舉一個例』（昭和十四年三月廿八日）之論文、當可瞭然於懷、蓋當南京陷落前後、圍繞陶勞特曼德國駐華大使、曾有所對日和平提議、嗣因戰局及國際情勢激動、汪氏和平信念、漸增濃厚、其表現於外者、如倡關於長沙事件之焦土作戰反對論、以及於共產黨長期抗戰最高秘策遊擊戰術加以痛烈攻擊、皆是也、

◇第二階段◇

如斯、遂逐漸養成汪精衞之必然脫離重慶之空氣矣、南華日報六月十日、曾載有汪精衞氏『抗戰眞相』一文、其中有云、『余對於和平之意念、曾屢次陳述、蓋自廣州失陷長沙大火以來、余益確信必須和平矣、倘迅速實現和平、則可早日恢復、對於一切關係、咸有利益、一九三八年十二月九日、關於和戰問題、余與蔣介石盛行激論之後、乃始自己所抱之和平論調、不爲所容、十八日余遂去重慶、』於此、汪氏知自己和平信念不見容於重慶政權內、遂抱決意、以爲與其枯守於斯、弗若以國民的資格在國外公開倡導和平、昭和十三年十二月十八日、毅然脫出重慶、取途昆明、抵達河內、然同十二月廿二日、日本政府發表關於日華國交調整之根本方針、即所謂近衞聲明是、於茲、公明正大之日本處理事變方針、始行顯明、汪精衞氏以日本政府之根本方針、對於中國並非苛酷、須以此爲討論和平之基礎、乃於同廿九日、致電重慶、發表勸告和平之公開信、督促重慶方面反省、

汪精衞氏脫離重慶及氏之第一次通電、使蔣政權犬爲動搖、重慶內部、極形狼狽、雖政府極力防止、而和平空氣、浸潤於國內、民衆間、一石之波、漸次擴大、翌十四年一月八日、汪氏在香港發表致重慶最高會議一文、陳述關於和平問題與蔣商議之經過、闡明第一次聲明、決不唐突云云、然隨同汪氏和平工作進展、重慶方面壓迫愈益激烈、二月廿一日、汪心腹曾仲鳴氏、遭受暗殺、曾仲鳴氏臨終悲壯之言曰、『國事有汪兆銘、家事有妻、今余可瞑目矣』三月廿八日、遂有第三次聲明、兩時汪之和平主張、以實例及『舉一個例』明示一度於國家最高機關決定之國策、暴露蔣及重慶政府至今回避和平之卑情態度焉、

◇第三階段◇

汪最良協力者曾仲鳴之死、使彼決意、愈益確固難動、加之、感到身畔危險、昭和十四年四月廿五日、自河內首途、五月八日抵上海、今後之工作根據地、遂建設於此、當脫出重慶而至河內之期間、汪氏用盡凡有手段、促醒蔣及重慶政權之抗日迷夢、勸告和平之急務、顧蔣方則酬之以刺客、於茲、汪精衞氏之和平救國信念、遂以已身膺任巨艱、樹立新中央政府、以應近衞聲明、移行於所謂和平建國之路線、以此、爲首先探詢日本政府之意向、率同志周佛海氏等爲幕僚、五月三十一日、前往東京、與當時之平沼首相、近衞前首相、及陸海大藏等各相會談、結果漸悉日本之意圖、遂邁進於樹立新政府、汪精衞氏歸國途次、過北京、會見王克敏氏等臨時政府要人、歸上海復會見梁鴻志等維新政府要人、關於樹立中央政府、有所會談、得到對方言明協力之旨、於此、汪氏以機運全熟、七月九日夜、突如自上海廣播其今後從事政治行動之意、翌十日於復刊之中華日報第一號上、登載『余對於中日關係之根本觀念與前進目標』大論文、吐放與蔣絕緣之言論、踏向政治建設之第一步因此、汪氏及其一派之運動、在日本强固援助之下、節節進展、或以無綫電、或以中華南華兩機關紙上、堂堂張開双翼、展開精彩論陣、而國內和平氣運、遂與敗戰相俱澎湃而起矣、

日本二千六百年史

原著 大川周明 譯者 李雅森

18

第三章 日本國家之建設

中國之古代史、展書經卷首、即述帝堯之統治國家情形如下、『克明俊德、以親九族、九族旣睦、平章百姓、百姓昭明、協和萬邦、黎民於變時雍、』其九族云者、即吾國之姓氏、此九族合而成爲一姓、故吾國若能親九族、則國家即躋於治矣、然中國非今由一姓而成、實以百姓相以之結、故此諸姓、須更平比較章、今日所謂百姓者、用作一般人民之意、而書經之百姓、實謂爲許多姓族、一般人民、即黎民也、平章云者、乃按諸姓之大小强弱、畀以官職地位、而維其勢力均衡之意、此姓之對立、在中國異常峻烈、雖同一人種、而其感情之惡、竟仇視如異族、何則、蓋中國諸姓、猶也吾國諸氏、未識其共同之祖先、故若與自己同姓、則可以血統關係治之、然此血統、對他姓人民、毫無能力、所以不明俊德、將無以君臨他姓、不平章諸姓、將無以協昭國內耳、因此、中國之政治、自古即較吾國複雜多岐、以致統治困難、所謂有德作王主義、乃緣是而生、成爲中國最善之統治原則矣、

農產物增產案

產業部舉開審議會

【新京專電】爲日滿華一貫東亞食糧問題調整中核之滿洲農產物大增產計畫、目下于政府銳意研究其具体案中、于近將舉開之省長會議及省次長會議前、決定其大綱、要望地方側協力、于全滿舉國一致休制下、向目的完成邁進爲方針、關於與此關聯之增產對策費、目下亦於關係者間銳意進行檢討中、大体近將決定、即康德七年度預算上所示之增產計畫經費、以康德六年度之實績爲基調、而於達成大体產業五年計畫第四年度目標之意圖下而編成者、故與前年度比較、直接間接之助成費、有相當增額、惟因情務變化對於新增產計畫之遂行、稍有不足之感因此更編成數百萬圓之追加預算、而於適時適策主義之下大事爲促進增產云、

丟失戳記圖章聲明作廢
茲於本年三月十二日經櫃勝當德福代執事馮化一木質方戳暨本櫃長方圖章各一棵赴省立國民高等學校領欵一時不愼將方戳圖章丟失查找無着嗣後該圖章落於何人之手概作無效特此登報聲明
法庫縣街 信生東啓

賃租或購買房舍
作重役公館用欲租用適當房舍一處如有出賣者亦可請向奉天市大和區協和街四段向左記接洽可也
滿洲日日新聞社 庶務部 電話二—四六二一

丟失切手聲明
敬啓者三月十號晉蓮三井銀行照付切手一只計A0720號金票27158.40元不意途中遺失當報告三井銀行此切手無論落何人之手作爲廢紙特此登報聲明
南店大澤商店開大城子幢 宜慶東謹啓

紛失地契聲明
茲價買馬旺大租化壹畝五分坐落敦地街城東區頭道街路南於民國十九年十二月間領得右字第八七六號買契壹紙大同元年六月二十日因避匪亂喪失特登報聲明作廢 西徐金福 南濠溝(李德) 北道東趙姓(滿鐵) (滿鐵)
敦化 姚永昌啓

支票遺失聲明
啓者敝號於康德六年十一月二十四日由吉林中央銀行匯錦州中央銀行照付國幣參百四拾圓零三角匯票號碼爲第一〇六〇號該匯票由郵局雙掛號函寄迄今終未收到除在中銀掛失外特此聲明該匯票無論何人拾得概作廢紙矣
錦縣西海口 東泰興啓

焚照聲明
啓者鄙有大照二張於康德二年四月二十日失火被焚楊萬有領名一張計城則地十五畝坐落於桓仁縣六道河子村楊家屯東至廟地西至金某南至楊萬祥北至河周萬榮領名一張計中則地二畝一分坐落於桓仁縣六道河子村大虎溝東至潘世祿西至劉玉君南至崗北至劉玉君特此聲明請縣補發新照爲盼
桓仁縣聲明人 楊昇啓

緊要聲明
啓者敝號股東張玉芬因有高就情願將股東金及利益金全部領出以後生意盈虧與張某無涉再本號副經理張玉斌因有高就將身股及利益金一併領出以後該人有何事項與敝號無涉恐未週知特此聲明
奉天小北街一段九八號 信義恒啓

聲明
啓者敝人於康德七年一月一日兌妥敦化縣宜風商店所有貨物鋪墊完全接收改號同信書店前宜風商店及經理人之對外債務保證等事本號概不負責特此聲明
敦化縣同信書店經理人 魏同生啓

僞章無效
啓者安東六區大房身姜李素貞僞造敝姜書信名章侵占祭田聲明無效又不守孀規浪漫遊行姜氏族人函電交責應脫離翁媳關係凡我族人此後稱伊爲李素貞不得再稱姜李素貞此啓
姜書信鞠躬

緊要聲明
敬啓者敝號耿輯卿另有高就業於三月拾五日起實行出號此後該個人與任何方面一切交往事宜概與敝號無涉特此鄭重聲明
奉天市小西街一段八十七號 信託公司啓

失照作廢
土地坐落 扶餘縣八家村潘家窩堡屯
面積 拾貳晌六畝一分
四至 東西至道 南至傅姓北至道
照號 清字三二四〇六號
領照年月 民國九年三月十五日
右者不愼遺失除向縣署請發新照外舊照作廢
唐功謹啓

購買土地
奉天瀋陽區中央大馬路與京街清源街柳河街輯安街右記土地欲高價購買有希望出售者請向奉天橋立町一六白龍園接洽或以話電詢問即可
電話(三—七二八二)(三—三四八六)

福源東聘任顧問聲明
敝號理事福源東洒茲聘白庚韶大律師爲長年法律顧問關於法律上應保護之事件均擬由該律師辦理特此週知
福源東經理 張東洒啓 奉天市小北街一段五七號

律師白庚韶啓事
本律師茲受右辭勉任子肩倘嗣後第三者對於該商有不法之侵害本律師自應援法捍衛而排除之謹白

有錢難買的藥品出售
本號在滿洲國代理東京三共藥品各種新藥一切原料華士林油魚肝油瀉利鹽等及衛生材料繃帶藥棉等並果樹用石灰硫黃合劑砒酸鉛得利健等大宗運到歡迎函購
奉天海城中街 鼎大藥房謹啓 長電話二七八番 振替奉天四〇四七番

聲明父子脫離關係
敝人長子陳萬銀自吃鴉片從事詐拐騙不務正業或借或賒欠外債自登報後無論發生任何事故或違犯法律敝人概不負責任特登報聲明
隆昌街門牌二號 陳國瑞啓

聲明脫却經理責任
啓者鄙人因另有他謀業於本年參月十一日辭卸德泰恒東記經理之責所有該號一切事務均交該財東劉琢之負責接辦鄙人經手財政等項亦於同時交對明白兩無計葛即日與該號脫離關係鄙人合在小西關茂林賓館院內開設恒昌運輸公司電話(二)四五四〇號恐未週知特此登報聲明
鄙人 王印衡謹啓

遺失倉庫單作廢
啓者敝號因保存不愼將商工銀行第三六一七號倉庫單遺失除向該行掛失票外特此登報聲明該單無論落於何人之手概作無效
奉天市瀋陽區大南街 民生福啓

遺失引換證聲明作廢
啓者敝號於康德七年三月九日運往凌源同義棧谷粕一車經三岔河驛發給第四一一號引換證一紙因不愼遺失除向三岔河驛長聲請掛失備案外此項引換證無論落於何人之手概行作廢特此聲明
三岔河 春盛元謹啓

魚鰾補腎丸聲明（獲得購服者函報鳴謝鐵證數十份）
安東省大孤山廣濟藥房漢醫葛樹潤發明魚鰾補腎丸靈藥一種專治多年陽物不舉房事早洩快感缺乏購服一料即能返老還童並治夢遺滑精腎虧腦弱胸悶氣短食慾不振等症靈藥成分純粹漢藥中之珍貴地道藥品配合製劑定價一料國幣拾五圓服一個月詳細說明書附郵票二分函索即給空函不覆
大孤山廣濟藥房

緊要二次聲明
市內瀋陽區大西街一段三十一番地東海泉澡塘業於本月九日正式讓渡更名爲浴明池所有以前各項事務自當日起即仍行歸由東海泉自行清理而與現在敝號無涉特此聲明
浴明池主人啓

緊要聲明
敬啓者本號經理夏晏青因有高就已於二月廿七日辭出後本埠外埠各川往友號對於夏君有債權債務關係及其他一切事項敝號概不負責恐未週知特此鄭重聲明
營口市太康區長春街六二 瑞大工廠謹啓

緊要聲明
聲明解散通聚製革廠合名會社事因康德七年貳月壹日依總社員之同意除將本會社奉天本店及錦州支店全部業務結束外於同月貳日及拾四日依法聲請於奉天區法院實行解散及廢止登記各在案並關於清算限期自貳月貳日登記日起至同年五月貳日止參個月期間仰有關本會社債權債務一休查照按期前來結束可也特此聲明康德七年參月日
右聲明人通聚製革廠合資會社 代表社員 張玉堂 經理人 李乾一

緊要聲明
聲明通聚製革廠自由營業聲明營業務事因本廠前於康德七年貳月四日間登記爲合名會社法人營業全部清結解散登記外關於本廠及營業務依然更爲前之通聚製革廠自由營業照常營業務惟恐關係疑視特此聲明康德七年參月日
右通聚製革廠 經理人 李乾一

開拓民希望入殖者 突破本年預定數

我政府開拓計畫得慶完成

【新京專電】風傳以日本農村勞力問題爲中心之滿洲開拓民移殖計畫、頗難進行、如此似於開拓國策之前途上投以一抹暗影、惟恰於此際、希望者向開拓總局照會、或向日本側拓務省應募報名、近來其數已集計終了、結果、該報名希望者數、遙相突破滿洲國政府之本年度入殖計畫預定戶數、旣洞悉如此實情、則証明前所風傳者、不過僅爲臆測而已、更使關係者不勝驚喜之至焉、

蓋康德四年立案之廿年百萬戶入殖計畫其入殖戶數竟逐年遞增、旣有鑑於此、乃變更於廿年前半可及的速使其大半入殖、結果、本年度兒童計畫戶數爲集團之一萬六千戶、集合之三千戶、及其他商工漁業林業等、合計爲二萬二千戶、此外又預定青年義勇隊三萬之渡滿、此種募集、目下於日本政府積極的向全國呼籲、其應募狀況、關於集團雖不詳細、然關於義勇隊、已開始縣單位編成、早已有一萬名應募者、一舉挽回、去年一年之未得成績、關於集合開拓民、在上月末爲五千、迄本月十五日現在已爲七千五百、頗示增加、已突破募集預定之千之一倍有半、然報名者仍極踴躍、可以反映日本農村已洞澈滿洲國開拓國策、頗使担當入殖適地之調查配置等任務之開拓總局及其他關係機關爲之繁忙、應募者之踴躍、蓋集團開拓團之編成單位較大、而着手此種編成、須經相當手續及交涉、如此場合、尙須經自治機關村會之決議、反之于集合開拓民之場合、入殖地區之選擇自由、且編成又爲少數、故所費勞績比較簡易、此外開拓思想之瀰漫於日本農村、已轉變爲農村思想、是以集合開拓民之報告踴躍原因、乃根據此種結果、至於此集合開拓團應募狀況之旺盛、亦受現地入殖地區選擇自由之影響甚大、故於日滿兩國政府間、似亦按集團開拓團之場合、關於今後入殖地區之事前提示如何問題、盡力研究云、

視察大和魂之精神 德國青年代表訪日

據下關電稱、帶有日德文化交驩之使命由德國學生指導局派遣之那其斯青年代表土木山林局長烏斯恩氏（卅一）庫拉烏思哲學博士（卅九）及日德文化協會書記長茲阿爾氏（二十六）一行三名經西伯利亞搭十六日下關入港之關釜連絡船抵日、同九時廿分東上、滋阿爾氏談、預定約三個月訪問東京帝大及其他各大學、而遂行日德文化交驩無隔意之懇談並視察事變下日本大和魂精神、以作指導德國青年資料云、

防護訓練

耐寒急造防空壕 第二次實驗

對防空保健均獲實績

【新京專電】十六日下午一時、交通部都邑計畫司在國都新京南郊南嶺練兵場主辦之耐寒急造防空壕第二次實驗、以風速五米餘在零下四度之凍土上爲實驗台、協和義勇奉公隊員十五名及關係者士工等約百五十名參加、大陸科學院、中央觀象台、衛生技術廠、市立保健所等、特以載重汽車三輛、運去實驗測定機械、整備周到之大規模陣容、對於防空及保健上、獲得非常良好之成績、是日、於本諸第一次實驗去年杪所修之六防空壕、早已張佈電線、與支張天幕之實驗本部棚、通達電話、寬四尺、高六尺、長一丈八尺之壕內、上有凍土遮蔽、不見天日、惟有百燭光燈照映照耳、大陸科學院筒城研究官、衛生技術廠竹內、白井研究官、寺尾市立保健所囑託等十名實驗委員與協和義勇總隊小松原、吹田、韓職員以下二十名實驗者、並坐實驗本部間、氣壓計、肺活量計、乾濕計、及其他實驗器械俱全、下午三時、豫先健康診斷告畢、一同入壕內、門外張佈膠皮及防毒布、密閉二小時半之久、超越豫定時間三十五分、纖之下午七時、在大和旅館廣間、開『體驗座談會、』席上發表主要報告、均認爲極獲滿意云、

▲寫眞（上）防空壕入口處（中）在壕內試驗二小時之一行（下）放射毒瓦斯之實驗

市署分會全体吏員 巡拜視察日俄戰蹟

奉天市公署協和分會、爲紀念本年度第三十五回友邦陸軍紀念日起見、特於十七日午前九時半起、於市公署吏員三百餘衆、於市署門前集合、分乘載重汽車與大型客車五輛、當向市外出發、對於日俄戰當時戰蹟地于洪屯三家軒等七處、實地巡拜視察、同時並由當時生存勇士出口、間山、荻原、吳戶等引導說明、於全體感激並向英靈敬祈冥福後、於當日午后三時許歸還云、

首都建住宅街 一切設備極爲完備

【新京專電】國都建設局當局、於本年度會一度計畫建設國都住宅街、目下正急謀其設計及計畫中、以資緩和市民之住宅難、如是關其新組織之集團住宅區計畫、由都邑計畫學上觀之、其理想案、對健康生活之點、亦其無限之利益者也、蓋其計畫即以凡一千戶爲單位、並以住宅區及幹線道路爲境界、而區分之、且在其中、心建設學校、使諸兒童不必橫斷幹線道路、即能求學、同時、爲期兒童保健之完璧計、除施設運動場外、復設置乘診療所之保健相談所、以謀實施醫療、並充分保健厚生也、尤對兒童健康、置之爲重點、此外、且實施市場消費組合雜貨商、及其他之商店、或協和會分會、以及警察之施設等云、

本報主辦 出席東亞操觚者大會記者 報告講演電影大會

如期圓滿舉行參加者極踴躍

由本報主辦出席東亞操觚者大會記者報告講演電影大會、當於十七日晚六時起在城內鐘樓南勸業商場內滿洲電影院內舉行、當晚出席之聽衆、極爲踴躍、於本報記者于蓮客報告講演後、更繼續映演『國法無私』電影、頗引起一般觀衆之興趣、大會遂於圓滿中舉行云、

則按總額約百五十萬圓、建出理想的土之教室、至其處所即東方行村北方場家店、南清明村附近双德店、北寬城子無電台之三處、且各決定一萬坪之數地、於解氷期當可着工云、

胡科長訓育所生

【北鎭】縣警務科長胡毓鍾氏、對於警察教育頗爲關心、故於三月十二日、午前十時許、乘自轉車又至西街警察官教習所集合所生於講堂訓育一切云、

中年婦猝斃街頭

大氅上繡名周純芳係死於腦溢血

瀋陽區小南街二段、即小南關東小什字街中間貧兒學校迤西、於十六日晚六時許、有一行路女人、倒斃於該處、此人年約三十餘歲、衣服整齊、身着青袷袍外罩藍布大褂、貓皮領青呢大氅、上繡周純芳三字、當爲死者之名、經行人發見報官後、該管城內署當派員偕囑託醫師往驗、據檢驗結果、開係患腦溢血而死云、

鴉片斷禁實效 去年戒除千餘

【法庫】本縣自康德五年度、爲强化鴉片斷禁工作計、將縣內私營鴉片零賣所、一律收爲官營、幷實施癮者登錄制、當時登錄者、計二千六百餘名、縣公署以癮者有此驚人數目、如不極積謀斷禁之方策、非但阻礙本縣縣政之進展、且影響國民之健康甚鉅、縣長有鑑及此、乃督飭煙政關係人員及警察官等、加緊工作、使有癮者至急戒除、俾登覺岸、幷新癮者防止發生、以免沉淪、如此勵行、頗著實效、截至康德六年度末、統計癮者數、尙不足一千三百名、比較五年度、減少二分之一强、本縣鴉片斷禁工作、收效有再此之速、想截至本年度、如行統計、癮者更屬鮮少云

隆昌第三分會 開分會員會議

協和會隆昌第三分會長張馥先氏、爲謀會務進展圓滑及與各會員聯絡感情起見、於十七日午前十一時、假私立漢文女子打字學院講堂、召開各分會員會議、計到有班長組長等五十餘人、首由張會長致詞、繼對各分會員介紹後、對分會費不足之件、有詳愼之研討、力謀圓滑進展、並對國婦分會改組之件、有所討論、至午后零時半閉幕云、

國都郊外三處 將建設學校園

【新京專電】日本小學校組合當局、最近決定在國都郊外三處、建設郊外學校園以謀依集團勤勞之小學兒童之体位向上與情操教育也、約於今夏即可開園、然此學校之工費、

文化親善 奈良朝文化精華

壁畫十二幅月底運京

【新京專電】慶祝友邦日本紀元二千六百年、滿洲帝國慶祝委員會、定於四月三日起亘一星期在新京國防會館舉行飛鳥奈良朝文化展覽會、屆時將一千餘年前奈良朝之文化精華移於滿洲大陸、以資滿洲國文化發展之資、日本側對此亦極端贊成、尤其原田積善會當局、更擬利用該展覽會之機會、以其堪誇於世界之法隆寺壁畫之複寫（方一丈之照片）十二幅寄贈滿洲國、該旨已函知當局、茲者此項壁畫已於十三日由東京運出、於本月末即可到新京、屆時揭於展覽會場、任一般觀覽、閉會後、即將寄存於國立中央博物館永久保存、其於大陸文化之建設上、誠有極大之補益云、

王麻子犯賭

【旅順】水師營會管內大姜家氏、住戶王麻子家、於前家中放賭局抽頭漁利、正在兔二去三熱鬧之中、被龍頭警察官知道、特此實局捉捕、賭徒十餘名、當夜送至旅順警察署留罰辦矣、

"軍人後援" 將刊滿文版

【新京專電】滿洲軍人後援會爲準備明年度國兵法計、會積極充實整備、故該會月刊雜誌『軍人後援』自本年一月創刊以來、每月發行一萬部、現已發出第三號、且此非但能慰問第一線之日滿軍人即協和會分會國婦分會等各種後機關及師道學校國民優級普通各學校等、亦向其配佈、以使得識軍事思想、同時該會當局更計畫發行滿文版、約於四月上旬即可發行第一號云、

軍司令官令息 美一君來滿談

【大連專電】目下在學習院求學中之梅津美一君、十七日來連談、於去末年曾一度來滿此次仍利用休假、與家嚴湘會、如是余之來至滿洲、已第二次矣、對名勝之所、十分喜愛云、

法院旁聽錄

鳴鎗盜馬案 事主陳述經過（續）

問、劉玉田在早當過義勇軍嗎、
答、早不知道啊、
問、你知道搶你是誰不、
答、不知道、
問、楊明禮多大歲數、
答、六十八歲、
問、住什麼地方、
答、住新民小房身、
問、你是作什麼的呀、
答、我是莊稼人哪、
問、今天傳你作証、你與劉玉田張殿魁有親屬關係沒有、
答、沒有、
論先宣誓吧（當宣誓訖）
問、去年五月二十五日你丟過驢嗎、
答、是、
問、丟幾頭呢、
答、兩頭、
問、什麼色呢、
答、灰色啊、
問、都是叫驢嗎、
答、是、
問、拴在什麼地方、
答、在廂房北頭啊、
問、由什麼地方進去的、
答、由墻啊、
問、由什麼地方走的呢、
答、由大門出去的、
問、得回來麼呢、
答、麗得回呀、
問、劉玉田早認識不認識啊、
答、才離三里地、早都認識啊、
問、張殿魁早認識不呢、
答、不認識啊、
問、幾個人偷的呢、
答、兩三個人吧、
問、（劉玉田）、方才高殿恩說的話你所見麼呢、
答、聽見啦、
問、高殿恩的馬不是你放槍搶走的嗎、
答、不是啊、
問、有一個大格不是你嗎、
答、不是啊、
問、搶的牲口不是賣啦嗎、
答、不知道啊、
問、在警察檢察都認啦、
答、我麗認哪、
問、手槍是你拿着還是張得禮拿着呢、
答、不知道啊、
問、不知道三個字就能狡展過去嗎、
答、不是狡展啊、
問、偷驢不是你去的交李景魁賣的嗎、
答、那是上刑說的呀、
問、偷學校教員的褥單子毯子半夜去的嗎、
答、不是啊、
問、你在檢察廳怎說半夜去的呢、
答、不是半夜是下晚啊、
問、在甚麼時候呢、
答、日頭落的時候啊、
問、（張殿魁）、是不是你們三個人去的呢、（張得禮在逃）
答、在那個時候、劉玉田還不認識呢、
問、在白旗堡警察署說過在集上合計的嗎、
答、不是啊、
問、你還說分十七元錢嗎、
答、麗有那個事啊、
問、你說有一匹兒馬子在泥裡陷住你拉家去啦嗎、
答、是、
問、你在警署怎說從後墻進去、馬在石槽上拴着、你拉走的、
答、我麗說過呀、
問、不說實話眞可惡呀、
未答、
問、倫侯國禎你進院麗有、
答、我麗進院啊、
檢察官起立陳述意見、本案被告人自白不諱、証人供述事實、極爲明顯、主要部分否認、狡展已極、核與刑法第二百五十條二百四十七條、劉玉田應處徒刑八年、張殿魁加重竊盜、核與刑法第二百四十三條第二項、應處徒刑二年、
指定律師張俊武起立辯護、劉玉田關於事後强盜、只看進去一人、當然是張得禮、送案筆錄、刑訊的不合法、証據不確實、不爲罪、再倫楊明禮、看脚踪（三人也不能証明有劉玉田、至倫侯國禎牛驢學校衣褥、事實雖屬實在、但因貧保偶然的、請從輕核判、
審判官宣論、本案今天辯論終結、候判、下去吧、（閉庭）

日語專門 日滿書院招生
新學期開始三月二十日
今次開學普通科第一第二學期及高等科與補習生均可按各學員之學力隨便入學但各班均以五十名爲限
授教課目
第一學期 發音會話書取對話譯讀本
第二學期 讀本 口語文法會話書取總取對話譯
第三學期 與第二學期同
高等前期 文語文法、讀本、小說、歷史、新聞、戲曲會話、書翰文、
入學資格（第一學期限初等學者第二學期限八個月以上學修者第三學期限四個月以上學修者高等科前期限一年以上學修者）
授課時間（本科午前九時至十二時十二時至三時夜科午後五時至七時全七時至九時）
簡章 函索即寄插班隨時入學遠道通學者本院給與乘車減價証
地址 奉天市瀋陽區一心街一段九四 舊大西門內瀋陽縣胡同電話（四）三三四六號

奉天電報學院招生
科別額數 預科兩級一二〇名 本科一級六〇名
入學資格 預科優級卒業（高小畢業）同等學力 本科國高二年修了（初中一年修了）同等學力
報名 至三月十九日起
考試 隨到隨考（有卒業證書准免試）
校址 奉天大西街三段一五七號（第四國高東）
（另有詳細簡章函索附郵票四分即寄）

脫退股本及正副經理鄭重聲明
敝人等共合出資組織同發合豐記於康德六年二月一日開業現因期年結算期間於康德七年二月二十九日敝等同意不願繼續營業將股本紅利身股均算清結所有舖墊已往對內對外一切担保各項均歸秦蓋卿負責繼續營業嗣後該號盈虧及其他一切與敝等毫無干涉脫離關係除當時交有退約外特此鄭重聲明
錦州市同發合脫退股東 王蔭堂 王鑑峰 郝尙珍 王化民 劉傳三 經理邵恩波 副理劉崐珍 全啓

離婚聲明
緣鄙人之妻白氏染有鴉片嗜好屢戒弗悛鄙人供給無力遂議離婚依民法一千五十條雙方同意自由女由該氏扶養鄙人給與扶養費壹百圓於二月二十日立字脫離特此聲明
鄙人 劉廷弼啓

拜泉東興泰當全部業務讓渡之聲明
鄙人吳樂堂昔年招股組設東興泰當係屬江錢本因遭事變損害與錢法變更損失資本薄弱得難進行故於康德六年底將全部事務結算清楚讓與新股東另委經理吳恩榮接受由康德七年元旦起不與鄙人相涉以前對內對外如有未完事件仍由鄙人負責清理除立讓渡契約爲特此聲明
拜泉東興泰當經理 吳樂堂啓

【代理】註冊 呈請 意匠 發明 商標
實業部商標局囑託 勳六位景雲章 勳六等瑞寶章
辦理士 中根齋
京東五條通三番地 電話五三七七二番
新代辦處 奉天小西關大街三益洋行 電話二二七三七號
奉天市大南關火神廟胡同門牌三號 周慶川

眼病新藥
普明醫室治療眼病
專治眼藥（點眼用 洗眼用 內服用）
藥名主治病名用法定價另有說明書函索說明書須附郵票四分及寫明病狀患者年齡當即寄贈外埠購藥先寄（門診上午九時至下午五時）（盛）
奉天市大西關大街路北天光電影院內

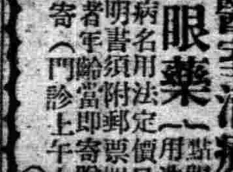

家用常備良藥
人人必備
萬人油
地球牌
M15

贈券
憑券特價贈送 摩登O字赤美金首飾八種
八大精美摩登首飾特價贈送
本行經售美國精美摩登O字赤美金首飾華北各省久負盛名今爲在滿洲推廣營業以證明品質高超起見乃不惜大犧牲容前特價大贈送以便滿洲人士試用特在數十種內提出最精美首飾八種每種一千只分裝一千盒贈完爲止機會不多購乞從速左列八種精美摩登首飾憑此贈券祇收寄費廣告費滿洲國幣二元即附一盒滬免不通之郵票代價五扣實收即郵票一百分合洋一五角代金引換不處
1 精美赤美金戒指一只
2 怡莫克白金戒指一只
3 立體赤美金戒指一只
4 精美赤美金耳環一對
5 赤美金刻花戒指一只
6 赤美金平圓戒指一只
7 玲瓏紅寶石戒指一只
8 鮮艷鑽寶石耳環一對
（注意）此廣告登一天憑此贈券一紙最多限購五份天津門市仍照原價【京】
天津特二區牛家台三號 美辰行啓

招考農業技術練習生
中央農事試驗場農業技術訓練部爲造就華北四省所需農業及獸醫技術員及指導員起見特依左列規定招考農業技術練習生
一、招考名額二百名農業技術員練習生北京一百名青島三十名濟南五十名獸醫技術員練習生北京二十名
二、投考資格年十七歲以上二十三歲以下在初級農業學校國民高等學校或初級中學畢業具有同等以上學力者
三、訓練年限約二年
四、報名期限自三月十日起至三月末日止有志投考者須親自塡具履歷書應試志願書檢同最近半身二寸像片二張來部報名或郵送到部亦可但應試志願書內應自記明應試地點入場希望地點並宗教
五、報名地點 北京西直門外白祥庵中央農事試驗場農業技術訓練部 青島太平路五六號中央農事試驗場青島支場 濟南市南大槐樹街中央農事試驗場濟南支場
六、考試科目 國文數學（驗算術代數）植物動物物理化學口試體格檢查
七、考試日期
四月四日 體格檢查並口試
四月五日 學科試驗 國文 數學
四月六日 學科試驗 植物 動物 物理 化學
四月十二日 成績發表
八、考試地點（一）北京西直門外白祥庵農業技術訓練部（二）青島中央農事試驗場青島支場（三）山東濟南南大槐樹街中央農事試驗場濟南支場
九、入場日期四月十八日
十、訓練地點北京青島濟南
十一、在場津貼供給膳宿及服裝
十二、畢業後之待遇畢業後按其成績介紹職務月薪在六十元左右
十三、參考事項一、受考者每日午前九時集合於考試場二、受考者須各自携帶筆墨或墨水筆一一四
中央農事試驗場

靴鞋大賤賣
本店自三月十八日起特別廉價出脫
一部皮靴氈鞋存貨
請速賜顧勿失良機
株式會社 秋林百貨店
浪速通三二 電話二一・四四六五

又贈送七德鋼製品一樣萬打刀！
安東市官電街二二
七大具品 1、刀 2、錐 3、鋸 4、指甲剪 5、起子 6、栓拔 7、玻璃刀
將一刀萬能用
1、學生旅行 2、登山臨海 3、技藝手工 4、家庭廚房用 5、日常携帶用 6、置安保身品 7、親友執務贈品
是人必無一乃不可把之刀寶
特典如一次購滿一打或介紹十人以上則贈送本牌一把（即買！把送一把）
路上賤賣是假品但是限旗票眞品
全滿總代理店 國際洋行金物部
振替新京二五五四番 電話三七四四番

全滿歷史最古之專門店
新式帽章 制服釦釦 優勝旗 優勝牌 記章 精巧花瓶 商標牌 各色徽章
金華號
大連市山縣通
電話(2)九九六一・振替大連一五九八

神皋雜俎

內科秘錄 183

本閣和卿先生原著　（客亭譯）

治法。先探宮而爪破羔膜。使之破漿分娩爲第一良策。胎兒出時。諸証必去。唯昏睡而不省人事。最初屢次發作時。可與以桃核承氣湯。三黃湯加辰砂之類。以摧折一時之病勢。分娩後昏睡不醒者。宜羚羊角飲或巫神湯。在春林軒則專用沈香天麻湯加羚羊角。無論何方。均可兼用熊參湯。尋常發癇者。即使已治。亦多再發。但子癇治愈時則鮮有再發者也。

子腫者。妊娠五六月而從腰以下至兩脚浮腫也。上部多不腫。假令腫亦不多。小便通利如常。或有不利者。蓋胎兒長大。從而漫迫水脉之所致。是則與由癥癖生水氣同理。世醫或謂爲胎兒妨碍尿道而小便不利。以致生水氣者。則大誤也。原來小便利者。經分娩則腫速消者也。若不利者。則產後小便愈不利。一身盡腫。心下滿急。或欬嗽或喘急等之諸証俱備。有留心者。應妥爲注意。不可失治。又產后血崩過多。或血熱久不解。或難產而身體疲勞者。亦能生水氣。又產后易感風毒而悉脚氣者多。產后之脚氣。則水氣雖消。而亦麻痺痿弱。双脚之筋脉急痛。絕不能起立。即乾脚氣也。久不愈。有及半年或一年者。

結婚之設計 (6)

（許信初譯）

＝＝中村武羅夫作＝＝

雖流平

雖流平凡。但是安全的。走着正當的作人之道。那末着就好的。

結了婚的時候。自己是想要停止會社的工作的——因爲 現在 的情形。青木也是至 社 不久。暫時之間。自己也非從事勞勤。以爲走入結婚生活的準備不可。如果有家庭。夫妻二人都共同任職是不好的。無論或多或少。也非按照丈夫的收入。而備辦一家的經濟不可。

『再過一年。我就停止會社職務。一定結婚了哇。』

志保子近來是時常的這樣想。爲幸福把小的胸部鼓起來了。——她是雖迎來了二十四的青春。但是。這種快樂的夢。覺得彷彿一次被打碎了。

要緊的青木的心境。雖然不能認爲會格外的變了。但是只有自從這個時候以來。便是和會長的小姐認識以來。彷彿與以前不前了。這是的確的。由這以後。百合枝也是屢次的給青木打電話。百合枝直接到會社相約。一同出去的事情也有。由會社歸來。在資生堂啦。或『摩納密』等處會齊。然後再往什末 地方之情似。形乎也有。

花生日

七律一首　（趙種雲）

陶朱公書陰曆二月十二日爲花生日俗云斯日無雨百花全新

合歡二月慶香辰、錦繡河陽十二晨。若日有雲千樹果。此天無雨百花新。玉堂檀板群歌艷。瓊島金鈴萬象新。紉佩餐英人早起。陶朱公賦五湖濱。

天※干※釋 (4)

（翼倉）

庚字疑即干戈之干字。故小篆作𢦏。上从干戈之干。以収（雙手）持之也。初文疑但作干字。收則後加者也。殷虛文字卷一第六葉。庚作𢀛。子父庚鼎。庚作㪅。且庚鼎庚作𢆉。皆象干戈形。今世所謂方天畫戟是也。辛字說文解字謂从一从辛者。亦非初文之例也。案徐鍇疑爲器物之形。此說較近。子壬乙辛爵。辛字作𨐌字。考卣作一再。再父辛禪作干。至於器物銳下者。則古本有之。如角杯是也。今齊魯間。猶有謂打酒一角者。似器物之銳其下者。一畫則器中所置之物也。漢人於歲首有辛盤。疑非辣之意。即古器名。其後以辛下尖銳。似辛辣之尖銳觸鼻。故以名之。壬字依許說觀之。殊不見其象懷妊及人脛之處。高攸此鼎。壬作王。號季子伯盤。經字偏旁。巠字作巠字。疑壬字即後世之工字。又專指女工而言。工象女人纏綫之板。又象機梭。中加一畫。即象所纏之綫綫。文源以滕字釋之固似。然似尚不如釋爲工字之澈底也。太任任似。皆女子姓氏。可見壬字與女姓有關。而非懷妊之謂也。且金文壬字多作工字如父壬鼎。木父壬鼎。兄日旬兵皆可證也。

癸字許說固不當。說文部首訂釋爲癸字。亦覺太隘。文始釋爲兩手揆度。又無以解於四張之形。通訓定聲釋爲三鋒矛。亦無以解四鋒之形。諸說皆未安也。依許說揆度之義推之。此字恐有日景及指南針之意。案黃帝與蚩尤戰。迷於霧。乃作指南針。以如此新發明之物。而乃爲專門名詞。此可疑者一也。指字針字均爲後起字。此可疑者二也。愚案癸字是以當之矣。小篆癸作𥎆。象四指之貌。金文癸解作𢍏。且癸作𤰱。乜叟父癸卣作※。皆象東南西北四指之形。以合於許說揆度之義。較爲相近。然尚未有左證可擧也。姑發其意於此。

上來略釋十干之義。粗率殊甚。然十干之必爲初文。必爲象形指事。而非含有陰陽五行家之謬說。則可知也至於黃帝當時命大撓作甲子。何以獨選於十字。則不可知矣。惟有且存疑以待來日耳。

夏之海

＝堀內新泉原作＝　（憶柳譯）

有如赤紅色的夕陽。業已起始向海上沉落。一碧滾滾而如藍靛色的荒汐上。尚殘留着半點。眺望那殘餘的夕照。用着那黃金的色彩。燃燒着波濤。一隻如雪的白帆。在遼遠的海洋中浮蕩着。一陣晚 風帶來了幾許 涼意。而使令那殘影與夏天共同的消逝。並使令輕波拍蕩着海岸。這時在海濱上佇立的我。祇有兩袖乒乓的響着。

波浪上。涼氣漫漫。次第的飄流着暮色。忽然一輪如水的玉鏡。在大空上閃爍着。那燦爛的金波從千尋的海底裡湧出。展開了視線向足下望去。只見那青松曳 長了影子落在 白砂之上。如圖畫一般。一片暑氣之中我的瘦影也是圖畫中的一點！

嗚呼。偉大啊。自然的配合。這一天。這一陣風把我長久的留在海岸上。而不願歸去。

荒汐上的夕月。從海洋中湧出。吹來的涼風。飄渺在汐上的松原中。（完）

冬天（續）

（王京）

大街上的汚水溝中。結着厚厚的冰許多龜裂的脚在 上面往來 地奔着。沉 重的水車的鐵輪。響着沙啞的聲音從上面輾了過去。冰塊在重大壓力迸裂了。但聲音很微也許是被鐵輪的聲音掌沒吧？否則冰塊炸裂的聲音。倒是冬天的奇異的音樂。這音樂送入那些蹉伏在爐邊的家貓們的耳朵中。也許要發生一陣由錯覺而來的戰慄。

遠遠 地有一陣 喇叭聲。漸漸吹近。一列步兵聯隊想是剛從荒外演習了回來。喇叭吹着凱旋的曲子。隊伍像是一條粗 壯的多足爬虫似的。又像是一艘古的帆船。在平滑如鏡的海水中游走。那齊整的步伐是船夫手上的槳似的。這是一個整個的勇武不拔的生命在向前邁進。在冷風中邁進。

窗口中現出『貓化』生活的人們的面容。他們睥睨着這整個勇武的生命的隊列。伸一下舌頭搖一搖頭。又像貓似的將身子縮了下去將一口熱氣 在那窗口的 玻璃上。算是他們同外面的世界接觸的所留下的一個紀念。（完）

無線電 放送節目

三月十八日（星期一）

午前

七、〇〇（新京）國歌
七、二〇（新京）先哲故事處讀
八、〇〇（新京）清晨音樂一、鋼琴獨奏二、管絃樂
八、二〇（新・奉）氣象
八、五〇（新京）建國體操
一一、〇〇（新京）家庭講話育兒講座『新入學兒童與家庭的指導』

午后

〇、〇一（新・奉）新聞
〇、三〇（哈爾濱）粵樂 省哈爾濱自娛雅樂社（一）香夢（二）滾綉球（三）忘憂草（四）沉醉東風（五）娛樂昇平
一、三〇（新京）政策時間A警察歌＝唱片B講話『關於都市警察』
四、〇〇（新京）學校放送講話『校園之經營指導』
六、〇〇（哈爾濱）兒童時間『音樂會』
六、二〇（新京）兒童講座
七、〇〇（新京）新聞告知、政府公報
續（奉天）新聞
續（奉天）防空講座奉天警察廳長姜全我『關於空襲時都市的防火、交通整理避難及救護等事項』
七、三〇（大連）講演『滿華交換放送』大連西崗商會長滿洲造酒業之概況周子揚
七、五〇（哈爾濱）話劇『去國之途』哈爾濱放送話劇團編劇楊柳青導演
八、三〇（新京）新聞解說
八、四〇（新京）舊劇『黃鶴樓』滿洲劇曲研究會
九、四〇（新京）評詞（奉天氣象、新聞
一〇、三〇（新京）評詞兒女英雄傳（一六）固桐晟

非常時局下喪禮拾話 (十一)

（儒丐）

在前面已然說過了。現在物資缺乏。百物昂貴。有好多東西。非錢可致。若仍照以前稱心如願。實不可能。何況時代不許。即有力能致。亦應爲一般示範。豈可再爲無謂繁費乎。吾以爲葬親之道。棺槨衣衾最爲重要。其他繁費爲活人眼目面子。亡親不但無所得。而且亦無益處。然而人人知其然。而所以不得已者。以拘於積習。牢守不可破故也。設有大膽不徇俗禮。不但不見諒。或反蒙罪人之名。故雖心知其非。亦不敢不從俗辦理。吾所以報喪禮雖革者。即在此。而親喪大故。尤無法以言改革也。本身之喪。可以自作主張。自留遺囑。妻子之喪。亦可從權裁斷。惟尊親長之喪。若不從固有禮俗。不但良心所不許。稍涉嫌疑。必貽畢生之憾。然而準情度理。由國家機關。設有社會公制。則在可能範圍之內。去短留長。亦今日必需之急務也。如自宅不搭棚。不待客。只供亡靈。停於中堂。唪經開弔等日。則禮堂中舉行。如此辦理。人力所需較少。而自宅雖小。亦不至煩亂。致有意外。在局面上亦不雖看。目下在北京天津遍上。多有如此舉辦者。奉市文化不後其他內外大都市。而且人口激增。住居大難。即今日暫付闕如。他日亦必以次實現。誠以時代所要求。阻之挽之。猶不可以止。况本爲時代人情之所同企者乎。

無論家裡有幾間房子。有多大院落。自非高門巨第。一遇婚喪大事。立刻便覺狹小。自有居宅者。尚且如此困難。租房寄居者。豈不更有狹隘之感乎。而一般禮俗。喪事又絕無在外開弔者。所以必要時。不得不佔用官街。搭棚待客。如有公共禮堂。一切困難。皆可迎刃而解。答再求簡易。宜由各大寺觀。承辦佛事不開席。粗備茶點。仿日本各寺廟承辦告別式之成規。則尤於存歿兩有裨益也。

三舊月二十八日十日　日曜　庚申　大安　執　畢宿

▲一白之人、力戒妄擧、不惜努力、是大吉日、丑 中戌吉▲二黑之人、諸事穩重以進、絕對安全、未子丑吉▲三碧之人、勿起投機心、勿耽於空想、勉勵常業、大吉、丑未申吉▲四綠之人、望人者不至、恃人者不至、進取大吉、中未申吉▲五黃之人、無理競爭、爲失敗之基、宜自重而進、未巳丑吉▲六白之人、苦勞不能表現於外、宜參拜神佛吉、巳丑丙吉▲七赤之人、一波纔息一波生、總爲艱難起焦灼巳壬丑吉▲八白之人、易與長上隔閡、諸事和平爲佳、未巳丑吉▲九紫之人、蒙長上提拔、復有朋 友之助、幸運日戌巳丑吉

歷朝詩學史【124】

（范旭生）

此外若盧思道孫萬壽尹式孔德昭孔紹安陳子良、王申禮、呂讓等雖亦間有作品傳世。然淫靡刻飾依然六朝面目。殊無特論之價值也。

第八章。唐代之詩學

▲唐代詩學興盛之原因

唐代者。中國詩學之極盛時期也。一時詩人輩出。肩背相望。更僕難數。以詩之量言。清乾隆時勅撰全唐詩。凡九百卷。二千二百餘家。四萬八千九百餘首。自 唐至清 垂千餘年。其間湮沒不傳者何限。而猶浩如煙海。供後人汲引不盡。實際之數。尙當十倍或百倍於此也。以詩之式言。則五七雜言古今各體以至樂府歌行無所不備。以詩之格言。則聖神仙凡妖靈鬼怪各品。無所不有。以詩之調言。則飄逸沉雄精深博大綺麗幽邃清奇纖 冶古 奧峭拔等。宋後諸家所模效。皆莫能自外。以詩之內容言。寫實者則以有杜甫白居易諸人。寫景者則有王孟韋柳諸人。言宮閨者則有初唐四傑晚唐溫李諸人。爲宮詞者則有王建諸人。有神仙之思者。則有李皆諸人。言邊塞征代之事者則有高適岑參諸人。此蓋兼承南北朝之詩風者也。總而言之。唐代詩學。實集前古之大成。開後來之宗派。中國詩學之黃金時代也。推其所以致此之由。則有左列數因。

（一）由於南北民族之結合 南北朝統一於隋唐。其間會分裂數百年。以地理民族之不同

尊孔思想深刻化 女高獻納供菜

【齊齊哈爾】當本年度春丁祀孔之前、時籌備俎豆、本省黃省長提議射本年祀孔供菜、不用飲食店制作、將委託本市女子國高辦理選令該校之學生、熱於家庭烹飪常識者、親手製作、以示學生之尊孔崇賢之至意、目下已經省文教科、於贊同下、向該校通知遂行、此舉誠由建國空前之美擧、聞該項供菜、以卅元之預算 而作成、共爲十桌、至鮮果供品、仍委託市內鮮果商辦理云、

安東市開催整備委員會

【安東】安東市公署、十五日在市公署會議室、舉開整備委員會、關於左開二問題、有所協議、一、雜穀對鮮輸出 二、確保所需之雜穀

雜穀之對鮮輸出因南鮮地方窮乏、又總督府當局亦極切望、乃決定供給安東到貨估計數之雜穀、至於確保雜穀、再加現在保管中之一萬五千噸、合計十五萬 五千噸、確能到貨、業於北滿辦完六千噸到貨手續、

歪頭山驛開催愛路大會盛況

【本溪】歪頭驛長同護隊長、爲喚起人民愛路起見、於本月十三日、假歪頭山村公所、召集沿線各屯人民參加、開催愛路大會、講演愛路精神、及道路與民生之關係、各屯人民與會者一千多人、並演愛路電影、頗極一時之盛云、

遼中新村長發表

【遼中】本縣街村、已經歸併完竣、由三月一日起施行、所有街村長概經協和會推荐、由縣當局詮衡之下、現已確定、茲錄於後 遼中街長袁鳴庚、八家子村長陳德元者臘坨村王鄉、頭龍灣村劉庶陞、代家房村于萬德、花牛溝村張俊亦林、腰屯村長趙經武、劉二堡村長代國良四方台村長周子生沙溝子村長智增富腰荒地村長張慶恩游泥溯村長宋自修、久才同村長曹春浦、達房村長楊湛林、黃花甸村長老志南、新民屯村長張雲路土台子村長康德惠、蕭花坨村長楊國垣榮案門村長洪志超朱蒙房村長田西庚滿都戶村長劉玉堂、大黑同村長金士廣養士堡村長張景新高力圧村長陳洪勳高花壘村長劉長薛黃旗堡村長翟成九小北河村長張介忱黃土坎村長宋毅三、西房身村長劉靖華、冷子堡村長黃獻廷茨榆坨村長徐普光尖山子村長周金山、長灘村長李君賓共三十三街村

莊河縣之募兵檢查 結果成績極爲良好

【通化】安東省莊河縣之募兵檢查、縣當局爲使一般民衆對於募兵觀念踴躍應募計、會於施行檢查之前、向適齡者發下命狀等、以致對國軍之認識旺盛、誠爲他縣有所不及者。該縣南方沿海、因之漁民多數具有强健體格、此次漁民應募者續出、茲莊河南方海上石城島地方、有壯丁十五名、爲應募兵、原豫定於過去二月廿五日至廿九日抵 莊河受驗、時因天候不良、渡航頗難、以致受驗愆期、然此等十五名壯丁、雖已延期仍渡約四十 里之海上 來至安東、星請准予特別檢查、結果、全部合格矣、似此美聞、實令人驚嘆不已云、

池田商店火警 原因正調查中

【安東】十四日午後九時廿分頃、安東市一番通四丁目、木屐製商池田商店二階工塲忽然起火、並延燒隣家計達十五戶、至十五日午前四時、始被消滅、原因頃 在調査中、計燒工場內之木屐三萬雙、損害約及十五萬圓云、

藤平泰一氏逝去

【安東】安東市諮議會議長藤平泰一氏、過去二月廿八日於市公署諮議會出席之際、因腦溢血症、其後即在串公署內加意診療、不意竟於十四日午後八時逝世享年五十八、

福山氏榮轉

【開原】協和會開原縣本部、福山經氏、對於開原青少年之訓練、樹多大之勞績、今回榮轉於奉天省本部、定於本月十五日、十二時十六分、伴同家族、前往任所云、

統制棉製品規格外販賣價格

【海城】縣當局、前會通飭各街村、各警察署及商工公會、爲關於統制規格外、綿製品販賣價格事項、經省方與產業部及綿聯協議之結果、規定左列辦法、即便知照爲要、

一、統制規格綿製品小賣最高販賣協定價格、仍照以前辦理、

三、統制規格外綿製品之新規格品小賣最高販賣價格、以前由綿 聯指示之價格、爲協定價格實施之、

三、批發最高價格、以從來實施之價格、爲協定價格、權爲暫行價格實施之、

四、右價格皆由第六回份配給實施之、

津鐵局設六處大模範愛護村

【天津】天津鐵路局愛路當局、爲加强推進愛護村組織起見、特於管下京山津浦沿線、選擇對於愛護運動特別熱心、且其村落位置適宜居中者、設立六大模範愛護村、施以特別訓練及設施、同時由鐵路方面給以特殊利益、藉此以爲愛路熱心發揚之根據、企起領導各地愛護村之作用、共六大模範愛護村、京山線之昌黎愛護區之犁灣河模範愛護村、開平愛護區之西師甲河模範愛護村、軍糧城愛護區之軍糧城模範愛護村、安定愛護區之小營模範愛護村、津浦線良王莊愛護區之良王莊模範愛護村、泊頭愛護區之操口張模範愛護區等六處云、

哈警察廳舉行柔道劍道大會

【哈爾濱】哈爾濱警察廳當局、爲謀管下各警察署警察官吏身休之健康、並對柔道劍道技術向上起見、故定於本月十六日下午一時起、在八區運動場康德體育館舉行哈爾濱第一警察署柔道劍道對抗大會、現在各警察署爲欲屆時獲得錦標之冠軍榮譽計、現正開始積極猛力訓練中、而警察廳長及副廳長各均準備優良之獎勵品、決定贈與冠軍錦標及銀杯云云、

道側栽植樹木 縣飭切實進行

【海城】縣產業科當局、爲保護境內道路、兼防風害、並風景之點綴起見、對縣內幹線道、國道兩側、全部栽植樹木、完成本縣之計劃、現已分令警察署、及各街村公所、遵照辦理、切實進行、爲要遴照辦、聞各街村已遵照辦理矣、

繁驛長招宴

【開原】滿鐵開原驛繁驛長、於本月十三日、招集日滿官民及 荷主於市內二葉館、開催一夕之宴、業 向各方面 發出案狀內云、

甲種委任官考試及格者發表

【本溪】康德六年度甲種委任官登格考試、本縣應試及格者特發表如左○本溪縣警務科、警尉候濰凡、城廠警察署、警尉藤川與吉、同堀政治、石橋子警察署、警尉石玉華、清河城警察署、警尉梁綱亭、小市警察署警尉王文仲、同張連科、

金雪春獻技

【洮南】縣中央舞台執事劉魁武、因華興君坤伶等、合同期滿、出資由遼來評戲坤伶金雪春、登台獻技、頗蒙各界觀戲者歡迎、按日座客甚多該園聊有起色云、

實施煉瓦統制 調整需給圓滑

【海城】由縣公署產業科、商工公會、海城街土木系、及建築業者、並煉瓦製造業者、前會開催經議事項、概列於下、茲將其

一、擬於海城大石橋地區、由青赤兩煉瓦製造業者、結成正式組合、以資調整煉瓦之需給關係、

二、關於煉瓦協定價格 青磚一〇〇〇枚三二、〇〇圓 紅磚一〇〇〇枚二四、〇〇圓

慨解仁囊 施助善地

【鐵嶺】北安省鐵驪縣警務科、警尉秉謙譯王惠田、天性溫良、樂助善事、爰於客歲菊月朔日、往河沿杏勤、旋至道教叢林上清宮、拜見該廟主持道杜誠山、講經說法、談道論德、頗合善緣、遂慨解仁囊、施助該廟國幣一百六十元、囑其由哈戲衣舖包做歡門子一架、繡有八卦、懸供佛前、以壯觀瞻、而振佛光、似此王譯者、省吃儉用、施助善地、實屬功德無量矣云云、

磚瓦組合總會 多數出席舉行

【齊齊哈爾】市內人口日增、住宅亦成爲莫大之問題、住宅之極積築建、勢爲當前之急務、但建築材料、磚瓦亦占重要必需品、故對於磚瓦燒製者之擴充、及調整統制上、亦爲其中之必要、所以近來燒磚業者、本此趣旨、適近煉瓦組合之結成、以期市況發達、今者該同業者經協議妥善下、於昨日午後一時、假商工公會、及關係機關臨席並組合員相集之下、而舉開煉瓦組合創立總會之發會式矣云、

印象的佳春之化粧用
クラブ
不脫落
耐久
市紅 色澤豐富之十八色五〇錢
口紅 新鮮艶麗之六色四〇、六〇錢

瀋陽中國銀行
對外電話號碼如左
一、通線（四）二四一一（四）二四一四
一、營業專線（四）三二五三
以前通線（四）二四一五及營業線（二）一〇六七業已撤銷
存款 定期活期存款利息優厚手續便捷
放款 定期活期抵押放款貼現放款
匯款 電匯匯款信匯國內外各埠均可通匯
其他業務 進出口押匯代理收付事項

隆中策
明淸民初人物 命鑑闡明命理要領價兩圓著大連華商會長龐睦堂大運不吉竟不祿惜哉著某商人亥運最優果贏獲至厚
及推年庚辰凡八字有丙戌甲庚庚辰庚戌本現行大運遇此干支均有重大問題郵寄詳批拾圓書某省生人航空迅速九日覆一件草批參圓中批五圓恕不應命五百餘偉人
滴天髓全書 價壹圓議命精書簡而易明論命驗
紫微斗數全書 價兩圓既足自己推命又可爲人權衡經余批命尤當速購知星盤所屬若何無師自通
北二經路永慶里隆中策住宅

胃病藥 紫樸開鬱丸 剛開胸飽心腹攻痛食積氣滯新久胃病 每袋四角每打四元 小南關益壽藥局製
調經甘露飲 馬二琴製婦女良藥赤白帶下經脉百病 每瓶壹元每打拾元 大南關春雨堂發行

性美膏 三元五角 防止早洩藥（外麦） 病患早洩者服用寶元
桃夢（一圓二角三圓） 精力減退之人必備 回春聖藥
奉天加茂町十六番地 木村商行

咳嗽嗎？那就用
瘀息火克啦
COUGH SYRUP

經濟與產業

東邊道開發與大東港之建設

五年計畫與東邊道開發

產業開發五年計畫、因不豫測之種種之制約、於其經過ジグザグ之コース、蓋滿洲國對世界得誇示之發展表徵、滿洲國發展之諸容相、一應向該計畫中爲集約、從該計畫達成之コース、直向滿洲國發展之コース爲通達、而東邊道之資源開發、其資源之五年計畫中之比重比例、及其開發過程上內容之貴重性、已難認識、迄今日殆無染手、五年計畫於建國第二期段階、檢討實施當時之心理其目標頗爲過大、故一部有機上計畫之稱、然其內容之光輝的事態、爲相一致、蓋東邊道開發之性格、對五年計畫之性格有一脈相通者、蓋前人未踏之開發爲主、更將來性之光輝的期待、特此感使深觀察行程、僅不過十日故多不出道聽途說之範圍、觀東邊道之二道江及礦廠子、或八道江、大栗子滿、特此感爲深化、蓋滿洲國發展之容相五年計畫中得爲集約之場合、更五年計畫達成之姿、於東邊道開發中爲發見、滿洲國之發展、存於東邊道之開發之回答、亦信不妥當說蓋五年計畫爲滿洲國之希望、更東邊道亦爲五年計畫之ホープ從滿洲國之ホープ稱存於東邊道之開發、亦得爲一應換言、

於生產部門時代的制約

然該事實、非東邊道開發之容易性、蓋滿洲國五年計畫其於出發途著中國事變而遭逢修正化之必要性更於實施第三年度、受歐洲動亂之餘映、對第三國中之生產資材之手當、於動亂當事者之地位如何發見、洵呈難行狀態、東邊道之開發、亦鐵或煤炭等有豐富的埋藏豫想、雖有前途之豫約、以重疊之山岳圍繞之地、交通機關之普及不如意、更治安之恢復年年相當效果爲明待、未現地機關不忘非常的配給、即俱與自然的挑戰、匪賊制壓之二重制約下開始新豫行、該開發前途、非容易加諸制約之諸建設資材之入手者、比他生產部門爲優先的、假令ベルトコンベアー之困難等運搬上有多大之無駄、依或機械力、人力開始非能率的豫行更闢于其勞働力之補給現地當局均爲苦職、而食糧補給亦不佳大體館飩爲常食前綫的苦勞於日常生活誅開發努力、

北海道實驗農家決定大量入滿

【東京】爲大陸農法研究之起見、寒時農科經營休驗所有之北海道農家募集中之滿洲開拓農業實驗農家八十三戶十六日小樽港出帆、渡滿家族二百數十名、家畜百數十頭、其頭農具武等爲頗大量者、由拓務省、池河屬及若水技手其他由滿拓、滿醫亦係員派出、努力斡旋、又該農家之入地大休爲左記

哈達河	一四
虎林	一三
水曲柳	一三
鶴立	七
北學田	一二
王希廟	九
甘南	六
通北	八

燕麥公定價近公布方針

【東京】對于十六日之衆議院農產物審查法案委員會席上北勝太郎氏（第一）之質問土屋農務局長近對燕麥亦軍用並一般等實施公定價格之旨爲言明、

開催土建統制委員會（會）決定本年度統制方針

【新京】於土建界、勞働力之需給調整、勞働者之拔取防止、資材之偏在防止並圓滑配給之起見、關于土建業務統制、開催第二次土建統制委員會、十六日午後一時半開催於國務院講堂、委員長星野總務長官薄田谷兩次長、神吉民生、松田經濟、飯野交通部次長、谷口警務司長、于特別市長以下四十名出席、由星野委員長、强調土建統制之必要所以、後協議幹事會社定之土建統制關係之方針及本年度統制內容、午後三時爲終了、

於土建統制委員會（星野長官致辭）

【新京】於土建統制委員會、星野總務長官挨拶要旨如左隨伴近時土木建築工事之激增、於各方面土建統制之必要性爲痛感、昨年末軍政府、關東局、滿鐵等之關係者協議之結果、關于土建統制實施、要項有決定、基該要項、企圖委員會中、有土建統制委員會之切望、本日茲開催第一回委員會、關于土建統制、述二、三之菲見供御參考第一爲土建工事能力之增進、今滿洲帝國各方面遂偉大之躍進、就中產業開發五年計畫北邊振興等之建設工作之發展、爲顯著、爲是等建設計畫之基礎土建工事之展開、爲驚異的、康德六年度之工費量達約四億圓、而是加資材費達七億圓、等土建工事、單於金額、不但爲大、於其性質亦爲極重要政府今回之統制目標之一、實通業者結成、自治的團體、對之政府與諸般之保護助成企圖綜合的土建工事能力之增進、于同時爲國家目的遂行即應之起見、如統制、第二爲對土建工事物資勞力之合理的配給並運用之點、現在諸般之建設、『戰時下之建設』必然的於物資勞力欠乏之惡條件下、進最効果的之建設斷行、然觀現在工事進展阻害之原因、於物資勞力之欠乏以外該配給又運用之不圓滑亦佔大原因、於本統制關係各委員會保持緊密連絡、欲排除該障碍第三、爲工事計畫之合理化、以限定的工事能力始無限的多量之工事期全部完遂爲不可能、從于企業者之各方面、限定眞乎緊急不可欠之工事、于其設計節減可及的物資勞力、要合理的工事計畫之樹立、求統制之連關範圍、爲頗多岐、非得各方面之協力、爲實行不可能各位宜於大局的見地切望本統制之協力、

撫順合膠成皮工業 工業化呈進步

【大連】過般於撫順煤礦試驗成功之カーバイト抽出之合成護謨工業、其後於內地、繼續試驗的生產、成績係頗良好、近企圖該工業化、於滿洲國進研究、右方法大體美國式合成法爲標準、加獨自之研究、爲タイヤ其他護謨製品、該品質係頗優良、

滑石開發着手

＝野村日滿鑛產社長談＝

【大連】東上中之日滿鑛產社長野村太一氏、十六日乘大連入港之日滿連絡船熱河丸、爲寄連、船中說對油之代用及藥品等使用之滿洲之滑石在大石橋海城等、有多量之埋藏、今次於本社、實施一手承辦、又石棉係稼行中、該石棉比從來之者、爲頗効、且保溫的、其用途亦係廣範圍、則有增產之意、又乘該船、渡邊日滿商事社長並西廣東拓大連支店長等爲寄連、

國際耕作工業 設立認可申請中

農耕機械器具之國內生產爲目標、國際耕作工業株式會社、現向產業部爲設立認可申請中、同社對奉天工場設立之計畫、產業部鑑同社事業之性質北滿地方設立之場合、早急設立認可之指示、兩者間鋭意折衝、同社當初資本金以百萬圓之豫定、既在奉天鐵西、內定敷地、製作技術、北海道農耕器具生產業者爲參加、

英國滙管理會 滿洲國之留意

【新京】英國政府、九日公布新滙管理令、來自二十五日決實施、右所決分英國（含屬領）之輸出品ウヰスキー、滿毛皮、膠ジユート（麻）並同製品等爲特定地輸出代金規定受領之外貨種類特定化向地南北美（加奈陀及、英美領爲除外）比律時及其屬領並瑞士等指定之支付外貨爲ヘルカキルターマイスフラン美券之一而日本及滿洲國、由指定化向國爲除外、不受新法令之適用故無直接影響、英國今回之措置、

一、於磅之犧牲、謀外貨充實、

一、防止軍需資之國外流出、於今後對右特定以外國、立指定外貨之相手國輸出、優先的之許可、且特定國以外之取引、指定外貨支付、爲希望之方針隨日本及滿洲國之保有乃至獲得磅貨之利用範圍呈顯著之減殺、特定發出國以外輸出、有相當制限、爲必須、英國新中印度其他之食糧及膠皮ジユートト全製之多量輸入之滿洲國、取引上不自由爲必然、故於貿易滙當局關于右新滙管理令之運用、對英政府之態度、爲深甚注意、

華興券流通比前月增加

【上海】依華興商業銀行發表、於本月上半月中、華興券流通額之推移、大體持續一月以來之狀況、五百萬圓乃至五百五十萬圓台、爲漲跌、結局十五日現在流通額、兌換券五百十七萬七千圓補幣券一萬四千圓、合計五百十九萬一千圓比前月末現在兌換券五萬四千圓之增加補幣券爲一千圓之減少、於合計爲五萬三千圓之增加

日盛增金潤軒派遣赴日視察

【本溪】奉天省公署今回派遣赴日商工視察團約期四月中旬、豫定二十五日間、我縣決定商工會參事、日盛增經理金潤軒氏參加、東渡視察友邦商工業之狀況、及各地古蹟名所、並都市衞生等項、以資借鏡云、

保利他民

ポリタミン

補血·强壯

主治範圍

病中病後衰弱之人

食慾不振胃弱之人

產前產後病弱女性

虛弱體質的幼小兒

保利他民的主成分、是曾經過人工消化的動物性蛋白質卽所謂蛋白質的精華阿米諾酸。服用以後、得無勞胃腸消化、而卽能構成體內各部組織、以肥體豐肌、製造新鮮血液、以滋養四肢百骸、是以縱如上述病人等之消化不健者、也得安全應用。又本劑因能增進食慾、調節新陳代謝、鼓勵全身精力、輔助自然治癒、在常人服之、亦可增進健康、避免疾病、尤如應用於肺癆等慢性病人時、堪稱兼有營養與治療作用的合理補劑。

包裝

保利他民液　小瓶 一五〇瓦　中瓶 二五〇瓦　大瓶 五〇〇瓦

含藥各種保利他民　小瓶 一五〇瓦　中瓶 二五〇瓦　大瓶 五〇〇瓦

保利他民粉　一〇〇瓦

保利他民片　八〇瓦　一五〇瓦

各大藥房均有經售

製造發行　武田長兵衛商店

滿洲總發行　滿洲武田藥品株式會社　奉天大和區春日町十三

39.5)119

◁第三版▷

新式實用商業簿記

高元海先生著

本書取材豐富說理透澈對於帳簿組織會計科目及記帳結帳決算之方法闡明蔘詳而例題實習記帳參酌一般商家業務實踐最易明瞭頗切實用尤非他書所可比既可爲商家改帳之準繩又可供學校教授之課本此誠最新式最實用之商業簿記書也凡研究簿記者不可不備書出無多購請從速實價國幣壹元貳角

外埠函購寄費壹角四分郵票代價十足通用

發行所　奉天皷樓北　章福記書局

新農園

優良種籽耐寒菓樹出售

本園備有大宗蔬菜草花造林種子及耐寒菓樹山林庭園樹種類繁多另有價目表詳明函索即寄無誤歡迎之致

營業所

呼蘭縣賑房烏協領街十一號

哈爾濱總賑房馬家溝協和街四十八號

吉林市賑房西大寺後水泡子三

眼科聖藥

保目全睛丸

此二藥主治風[illegible]近日內外二藥各種眼疾新久眼病隨服此藥頗可全癒盒內附詳細說明書

藥價　保目全睛丸每盒伍元　外有護眼藥水每瓶壹元

外埠函購郵費加一

總發售處　奉天市小北城門外　德家樂店

赤玉牌葡萄酒

君如貧血衰弱
喝了此酒
就能恢復已往的强壯！

補血强壯

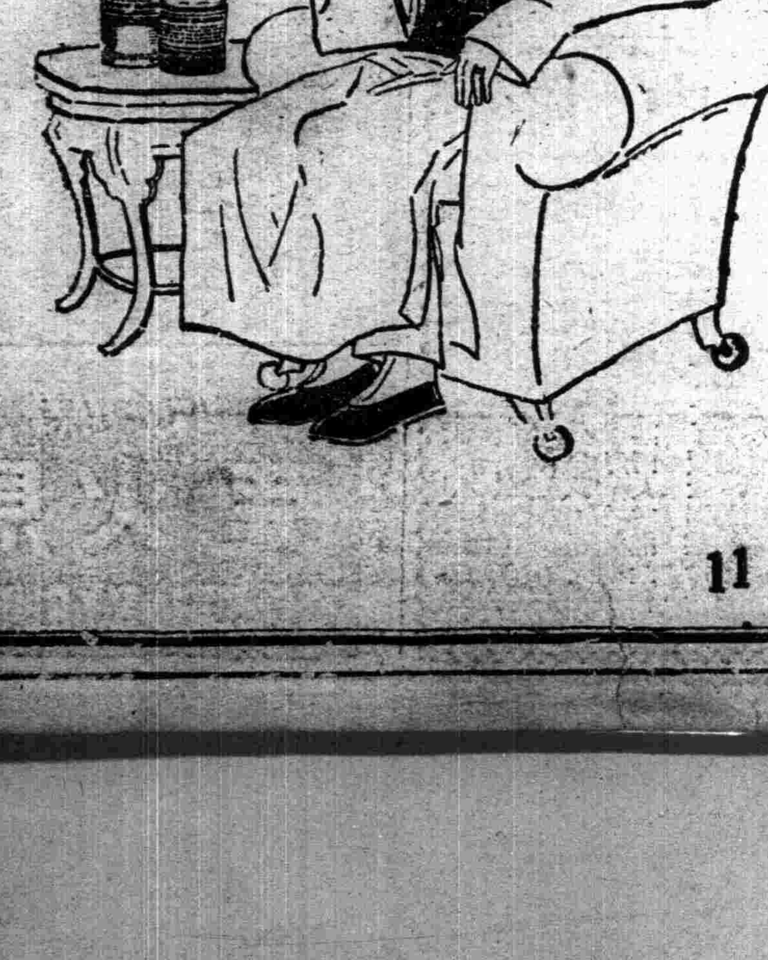

百杯健康
千杯延年

11

天光電影院

三月十七日　十八日　十九日　公演

滿洲映畫協會出品有聲對白巨片

眞假姊妹

主演　李明　鄭曉君　張敏

二十三日公映　唐伯虎點秋香

注意新片演期

今日演　十七日　十八日　十九日

冤魂復仇

滿洲映畫協會出品

主演　李香蘭

票價　樓上四角　樓下三角　軍警半價　幼童

下期　新婚大血案

二十五日　唐伯虎點秋香　新片

CAPITOL THEATRE

今天貢獻

▲華新公司超特恐怖新作品▼

▲馬徐維邦繼（夜半歌聲）後心血貢獻▼

麻瘋女

主演　談瑛　梅熹　洪警鈴　黃耐霜　舒麗娟

南市場　國際劇場　GEKIJOO

今日演

恐怖巨片之王

麻瘋女

談瑛·梅熹·主演

昨天又是滿員

電話(二)一六二一番

雲閣電影院

十六日　十七日　十八日　十九日

連演四天

華新公司有聲歌唱奇情巨片

金銀世界

主演：顧蘭君　劉瓊　白虹　王獻齋　張婉　尤光照

下期准演　飛機大盜